

**RAPPORT NARRATIF MISSION ERM A DJAIBA**

|                              |  |
|------------------------------|--|
| <b>Province/Territoire</b>   | <b>Ituri, Irumu.</b>                       |
| <b>Zone de santé</b>         | <b>Nyankunde</b>                           |
| <b>Programmes concernés</b>  | <b>SAFER, PHASE, REACH</b>                 |
| <b>Types d'intervention</b>  | <b>Evaluation rapide multisectorielle.</b> |
| <b>Période de la mission</b> | <b>Du 6 au 11 octobre 2021</b>             |

## Strategic Assistance For Emergency Response (SAFER)

### CARTE DES VILLAGES DES MENAGES RETOURNES AXE NYAKUNDE, CHEFFERIE DES ANDISOMA ET MOBALA, TERRITOIRE D'IRUMU, PROVINCE D'ITURI

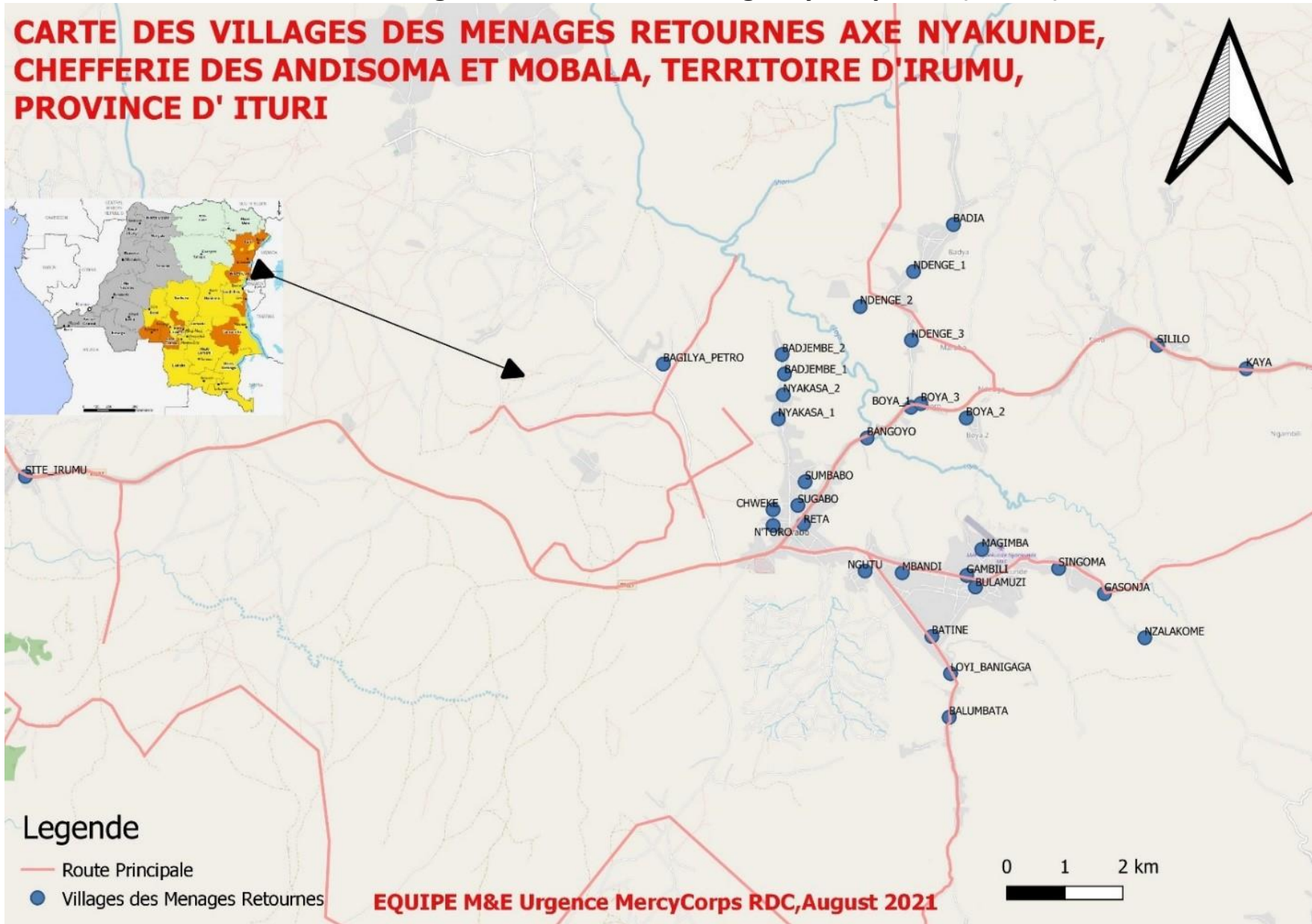

### ZONE DE SANTE DE NYANKUNDE

#### Evaluation rapide multisectorielle

#### CONTEXTE

Les incursions des présumés ADF dans la cité de Komanda en chefferie de Basili entre le 23 septembre et le 02 octobre 2021 ont entraîné l'exécution des civiles, l'incendie des maisons et des véhicules.

En conséquence, des mouvements des populations vers des directions diverses ont été signalés, dont la majorité vers les localités de Marabo, de Nyakunde et Irumu centre en chefferie des Andisoma Mobala dans la zone de santé de Nyakunde.

Cette crise a affecté les habitants de Makayanga et Komanda centre, ainsi que les déplacés du mois d'avril dernier qui s'étaient réfugiés à Komanda.

Ainsi, 6 656 nouveaux ménages ont été enregistrés dont 5 665 déplacés et 991 retournés.

Ils habitent dans les familles d'accueil pour la plupart, les églises et les écoles.

Pour rappel, ces nouveaux mouvements interviennent trois semaines après l'assistance en vivres/AME fournie par Mercy à 6 481 ménages retournés en début de septembre 2021.

A l'issue de l'évaluation, plusieurs vulnérabilités ont été identifiées dans les villages, les ménages d'accueil étant constitués en majorité par les retournés et déplacés, eux-mêmes en pleine phase de reconstitution.

#### SECURITE

La zone est sous contrôle des FARDC et de la PNC.

Actuellement, la base des FPIC, qui pouvait constituer une menace, a été déplacée à Walu situé, à 59 km au nord de Nyakunde.

A l'issue de dernières évolutions sécuritaires et selon les derniers incidents sécuritaires, on croirait qu'une coalition entre les FRPI et les FPIC est en cours pour empêcher les ADF/Nalu d'atteindre Nyakunde.

Le point d'attention actuel serait donc la progression des ADF/Nalu vers la chefferie de Mobala.

#### ACCES

Les chefferies de Mobala et Andisoma sont situées dans la zone de santé de Nyakunde.

Les villages ciblés sont accessibles par véhicule et moto sur l'axe Bunia - Komanda.

- Marabo (chef-lieu de la chefferie de Mobala) est situé à 45 km de Bunia
- Nyakunde est à 51km.

Le village le plus proche est situé à 1 km du point zéro (Marabo) et le plus éloigné à 18 km.

| N° | Villages      | Distance à parcourir | Point de départ |
|----|---------------|----------------------|-----------------|
| 1  | Mbani         | 3 km                 | Marabo          |
| 2  | Gambili       | 3 km                 | Marabo          |
| 3  | Sigoma        | 3,5 km               | Marabo          |
| 4  | Nt'oro        | 3 km                 | Marabo          |
| 5  | Mbalumbata    | 2 km                 | Marabo          |
| 6  | Loyi banigaga | 2 km                 | Marabo          |

## Strategic Assistance For Emergency Response (SAFER)

|    |               |       |        |
|----|---------------|-------|--------|
| 7  | Loyo Batine   | 2 km  | Marabo |
| 8  | Ngutu         | 3 km  | Marabo |
| 9  | Reta          | 1 km  | Marabo |
| 10 | N'chweke      | 1 km  | Marabo |
| 11 | Sungabo       | 1 km  | Marabo |
| 12 | Bagelya Petro | 6 km  | Marabo |
| 13 | Badiya        | 5 km  | Marabo |
| 14 | Ndenge        | 4 km  | Marabo |
| 15 | Irumu         | 18 km | Marabo |
| 16 | Nyakasa       | 4 km  | Marabo |
| 17 | Nyanksa       | 4 km  | Marabo |
| 18 | Nzalokom      | 5 km  | Marabo |
| 19 | Gasonja       | 5 km  | Marabo |
| 20 | Kaya          | 7 km  | Marabo |
| 21 | Sililo        | 5 km  | Marabo |
| 22 | Boya I        | 3 km  | Marabo |
| 23 | Boya II       | 5 km  | Marabo |
| 24 | Boya III      | 3 km  | Marabo |
| 25 | Bangoya       | 2 km  | Marabo |
| 26 | Magimba       | 1 km  | Marabo |

### Hôtel :

La zone a trois structures de logement à Marabo dont :

- L'hôtel Okapi (à 20 m de la route) avec 11 chambres et un espace pour garer cinq véhicules,
- L'hôtel Salama avec 11 chambres sans parking.
- L'hôtel Bomoka Nzenze avec 20 chambres et un espace pour garer 7 véhicules.

Le prix varie entre 5 et 10 \$ par nuitée, le courant est fourni par un générateur et est disponible de 18 à 22 h 00.

Cependant, l'hôpital de Nyakunde dispose du logement en raison

de 10 \$ par chambre par nuitée. Il dispose d'un grand espace en mesure de supporter un grand effectif et les véhicules.

## METHODOLOGIE

Les informations contenues dans ce rapport sont issues des focus groups, des échanges avec les informateurs clés et de l'observation directe :

- Réunion avec les autorités locales et personnes clés telles que le chef de la chefferie de Mobala, le secrétaire administratif de la chefferie des Andisoma, l'administrateur adjoint du territoire d'Irumu et les responsables de confessions religieuses ;
- Focus group avec des ménages déplacés, familles d'accueil et ménages retournés dans les différents villages ;
- Prise des coordonnées GPS des localités accessibles par véhicule,
- Enquête auprès des membres de la communauté à travers un questionnaire incorporé dans CommCare,
- Collecte des données à travers un questionnaire d'enquête imprimé,
- Visite de quelques ménages déplacés et retournés.
- Observations directes.



## INFORMATIONS DEMOGRAPHIQUE

L'effectif au moment de l'évaluation est de 6 665 ménages dont :

## Strategic Assistance For Emergency Response (SAFER)

- 5 665 déplacés<sup>1</sup>
- 991 retournés<sup>2</sup>

Tous accueillis dans 30 villages des chefferies de Mobala et Andisoma dans quatre groupements :

| Chefferie de Mobala |           |              |           |            |            |
|---------------------|-----------|--------------|-----------|------------|------------|
| Groupe ment         | Vil lages | Auto chtones | Dé placés | Ret ournés | Pre ssi on |
| Marabo Musezo       | N'toro    | 302          | 77        | 270        | 89 %       |
|                     | Reta      | 600          | 150       | 550        | 91 %       |
|                     | N'chweka  | 234          | 100       | 203        | 87 %       |
|                     | Bangoyo   | 870          | 30        | 44         | 3 %        |
|                     | Sugabo    | 637          | 9         | 468        | 73 %       |
|                     | Sumbabo   | 241          | 20        | 126        | 52 %       |
|                     | Mayaribo  | Bajembe 1    | 31        | 4          | 1          |
|                     | Bajembe 2 | 53           | 8         | 5          | 15 %       |
|                     | Boya 1    | 85           | 13        | 44         | 51 %       |
|                     | Boya 2    | 105          | 8         | 45         | 42 %       |
|                     | Boya 3    | 55           | 12        | 15         | 27 %       |

|                        | Bagelya petro | 156  | 7   | 30   | 19 %  |
|------------------------|---------------|------|-----|------|-------|
|                        | Kaya          | 144  | 11  | 25   | 17 %  |
|                        | Sililo        | 550  | 20  | 50   | 9 %   |
|                        | Ndenge 1      | 83   | 2   | 0    | 0 %   |
|                        | Ndenge 2      | 123  | 6   | 7    | 6 %   |
|                        | Ndenge3       | 160  | 12  | 30   | 19 %  |
|                        | Nyakasa 1     | 96   | 4   | 35   | 36 %  |
|                        | Nyakasa 2     | 105  | 12  | 7    | 7 %   |
|                        | Site irumu    | 460  | 150 | 3000 | 667 % |
| Badia                  | Badia         | 60   | 10  | 11   | 18 %  |
| Chefferie des Andisoma |               |      |     |      |       |
| Loyi Banigaga          | Balumba ta    | 37   | 2   | 15   | 40 %  |
|                        | Batine        | 500  | 158 | 83   | 16 %  |
|                        | Gambine       | 1200 | 50  | 300  | 25 %  |
|                        | Gasonja       | 76   | 5   | 1    | 1 %   |
|                        | Banigaga      | 74   | 30  | 25   | 34 %  |

<sup>1</sup> Il s'agit des ménages autochtones de Komanda et Makayanga qui ont fui la crise du 23 septembre et se sont réfugiés à Nyakunde, Marabo et Irumu centre. Ces ménages constituent les familles d'accueil des déplacés venus de Nyakunde en mars-avril dernier et qui s'étaient installés à Komanda.

<sup>2</sup> La crise de mars-avril dans la zone de santé de Nyakunde avait entraîné des mouvements de populations vers Komanda. Ces ménages, déplacés à Komanda, ont décidé de retourner dans leurs différents villages (zone de santé de Nyakunde) à la suite de la crise enregistrée sur l'axe Komanda le 23 septembre.

## Strategic Assistance For Emergency Response (SAFER)

|  |              |             |            |             |               |
|--|--------------|-------------|------------|-------------|---------------|
|  | Magimba      | 165         | 20         | 26          | 15 %          |
|  | Mbandi       | 550         | 25         | 90          | 16 %          |
|  | Ngutu        | 218         | 28         | 89          | 40 %          |
|  | Nzalakome    | 39          | 4          | 0           | 0 %           |
|  | Singoma      | 380         | 4          | 70          | 18 %          |
|  | <b>Total</b> | <b>8339</b> | <b>991</b> | <b>5665</b> | <b>79,3 %</b> |

366 de ménages cités ci-haut habitent dans des écoles et églises :

| Chefferie | Centre de regroupement | Localité | Nombre des ménages |
|-----------|------------------------|----------|--------------------|
| Andisoma  | E.P Musée              | Gambili  | 50                 |
|           | Batiment Pharmaci      | Seme     | 40                 |
|           | EP Bukeleme            | Gambili  | 40                 |
| Mobala    | Eglise catholique      | Reta     | 40                 |
|           | Ep Marabo              | Reta     | 60                 |
|           | Shirika catholique     | Reta     | 28                 |
|           | Église C39             | N'toro   | 50                 |
|           | CEPAC                  | Rata     | 58                 |

### Moyen de substance :

Dans la zone d'accueil, la stratégie de survie, développée par les déplacés, consiste à effectuer de travaux champêtres journaliers qui valent entre 2000 FC et 2500 FC pour un piquet (soit 5m x 15m) situé entre 1 et 5 km.

Ceux ne pouvant pas effectuer ces travaux vivent de la générosité de membres de la communauté hôte.



Les ménages déplacés et retournés présentent de besoins importants dans le secteur des AME/Abris :

- Les ménages accueillis vivent dans des familles d'accueil et d'autres dans les structures publiques (écoles et églises).
- Les familles d'accueil sont débordées et la promiscuité est accentuée.
- Les ménages qui habitent les écoles sont obligés de sortir aux heures de cours et de rentrer leurs effets après la classe :

Situation inconfortable à la fois pour les élèves/les enseignants et les familles déplacées & retournées.



### SECURITE ALIMENTAIRE

- Plus de 90 % de la population déplacée vivaient de l'agriculture, impossible actuellement (pas de semences, pas d'outils aratoires).
- Pour les autochtones, les conflits entre agriculteurs et éleveurs réduisent la production agricole.  
En effet, les gens préfèrent cultiver autour de leurs maisons qu'aux champs où les bétails ravagent leur culture.  
Conséquence : quantité de récolte réduite.
- Les opportunités de la main d'œuvre sont très limitées, surtout en cette période, où toute la population retourne progressivement et la zone reçoit des nouveaux déplacés.
- L'arrivée des nouveaux déplacés coïncident avec la saison culturale où les denrées alimentaires de base sont de plus en plus rares : hausse de prix sur le marché.
- Le nombre de repas est passé de deux à un par jour avec

## Strategic Assistance For Emergency Response (SAFER)

réduction de la quantité et quelque fois privation des adultes au profit des enfants.

- Le revenu très faible (2000 à 2500 FC/jour/piquet de champs cultivé) ne suffit pas à couvrir les besoins en nourriture des ménages.

### WASH

Dans la communauté évaluée, les besoins en eau est une grande priorité vue que la plupart des points d'eau ont été endommagés pendant la crise.

Ceux qui sont restés fonctionnels ne suffisent plus à couvrir les besoins. Il est constaté ce qui suit :

- L'approvisionnement en eau coute cher au sein d'une population déjà vulnérable : 20 l valent 100 FC (sous un revenu de 2 000 à 2 500 FC par jour),
- La REGIDESO ne dispose pas des moyens pour réparer les dégâts causés sur l'adduction en eau potable pendant la guerre, la communauté utilise la pompe avec corde pour extraire de l'eau.
- Insuffisance des installations sanitaires dans la zone (latrines et douches et surtout dans les lieux de refuge collectifs : écoles et églises),
- Insuffisance des points de collecte d'eau potable, dans certains villages. Les ménages sont obligés de parcourir plus de 3 km pour s'approvisionner en eau (cas du village de Badiya) et d'autres se font accompagner par des hommes pour leur sécurité (cas des villages Ndenge 1 et 2 ).
- Pollution environnementale trop élevée : défécation à l'air libre, pas de trous à ordures, mauvaise gestion des déchets.

### PROTECTION

Il est constaté ceci :

- Utilisation des enfants dans les activités génératrices de revenu dans les familles d'accueil (vente des beignets, des cannes à sucre, des bananes, travail dans les restaurants ...) en échange de nourriture.
- Risque des violences domestiques lié à la promiscuité.
- Risque élevé des maladies à cause des mauvaises conditions d'hébergement (promiscuité dans les familles d'accueil, écoles, églises et sites) et l'insuffisance des installations sanitaires (douches, latrines).

### EDUCATION

Le logement des déplacés dans les écoles perturbe le bon fonctionnement des activités scolaires.

Par ailleurs, les enfants déplacés ne disposent pas des fournitures scolaires et vivent dans des conditions qui ne leur permettent pas d'aller à l'école.

### SANTE

En cas de maladie, les ménages déplacés éprouvent des difficultés à se faire soigner, les soins de santé étant payables et coûteux pour les adultes.

Toutefois, une prise en charge médicale gratuite est assurée pour les enfants de moins de cinq ans dans toutes les structures médicales de la zone évaluée.

## Strategic Assistance For Emergency Response (SAFER)

### Infrastructures médicales :

Les infrastructures médicales sont fonctionnelles :

- A Marabo : le centre de santé Marabo dispense les soins, l'accès est payant exceptés pour les enfants de moins de cinq ans.
- A Nyakunde, un hôpital général de référence offre un paquet complet des soins payants exceptés pour les enfants de moins de cinq ans et aux femmes déplacées enceintes.
- A Irumu : le centre de santé Irumu dispense les soins avec la prise en charge gratuite pour les enfants de moins de cinq ans.



### MARCHE

Avant la crise, les populations de la chefferie de Mobala et Andisoma s'approvisionnaient en vivres et autres biens de première nécessité aux marchés de Marabo et Nyakunde. Actuellement, Marabo reste le grand marché de toute la zone. Il n'est pas facilement accessible à tous vu la distance.

*Capacité du marché local pour la fourniture des matériels de la quincaillerie.*

Les marchés locaux de Marabo, Nyakunde et Irumu sont incapables de répondre à la fourniture de quincaillerie, de ce fait tous les besoins en quincaillerie devront être satisfaits à Bunia.

*Capacité du marché local pour la fourniture des bois.*

Le marché des bois n'existe pas dans les villages visités à Marabo, Nyakunde et Irumu Territoire.

Un seul commerçant de faible capacité est opérationnel à Marabo.

L'approvisionnement pourra se faire à Bunia.

*Problématiques des documents administratifs des fournisseurs et paiements*

Les documents administratifs des commerçants ne sont pas à jour, au moins 90% de commerçants contactés disent être découragés de payer les documents à cause de l'instabilité sécuritaire.

*Présence d'un entrepôt pour le stockage des matériels*

Dans les localités de Marabo et Irumu, aucun entrepôt n'a été trouvé.

Cependant, seul l'hôpital de Nyakunde dispose d'un hangar d'entrepôt qui peut être capitalisé pour stocker les matériels en cas d'intervention.

### CONTACTS IMPORTANTS DANS LA ZONE

1. Jean Pieru LEMBABO : Chef de la chefferie Mobala Marabo : 081229761
2. BARONGO ZANAMUZI : Secrétaire Administratif de la chefferie Andisoma Nyankunde : 081777552
3. Asualde : ATA du territoire Irumu, bureau du territoire : 081613898
4. Pitapita : Proposé de l'Etat civil de la chefferie Andisoma Marabo : 0817344466
5. Pascal : Société civile de la Chefferie Andisoma Nyakunde : 0822880153
6. Faustin SAFARI : Curé de la Paroisse Dibaya Badia : 0811988675